新京日日新聞
夕刊 三月二十四日
本紙定價 一部五錢 一ヶ月一圓 廣告料 一行一圓三十錢
發行所 新京日日新聞社 新京永樂町四ノ一 電話三二二五・三三〇〇
發行人 十河榮忠
編輯人 松本勇
印刷人 永越內之介

新京・奉天 旗 中谷時計店旗部

ハ市護路軍火薬庫 突如相次いで爆發

引續き倉庫に延燒凄慘を極む

赤系分子の行動か

（ハルビン支社特電）二十四日午前十時五十五分ハルビン馬家溝護路軍火薬庫爆發し、引續き倉庫に延燒、砲彈は破裂、大砲小銃は悉く粉碎し、目下日本軍飛行隊出動し空中から、監視中である、原因は北鐵讓渡に反對せる赤系分子の行動とみられる

（第二報）更に引續き爆發し黑煙天に冲し延燒中である

（第三報）午前十一時三十分依然爆發やまず、護路軍大倉庫五、六棟に延燒猛火炎々凄慘を極めてゐる、附近の白露人は續々避難中である、尚死者の現在迄に判明せるものは滿人五名

日本軍續々集結警戒

（第四報）十二時十分に至り爆破は漸くやんだが倉庫の延燒はやまず日本軍はこれをかこみ目下警戒中で更に哈市附近の日本軍續々集結警戒につとめてゐる

（第五報）一時五分に至り漸く鎭火避難民も續々歸還中である、損害詳細不明

鐵道一元化に依り 交通産業の發達に寄與

滿洲國政府の經營委任に 滿鐵側方針を發表

【東京國通】滿鐵では北鐵の滿洲國讓渡に依り之が經營を一任されることになり廿三日左の如く發表した

今般滿ソ兩國間に北滿鐵道協定の調印を了したる結果、北滿鐵道は完全に滿洲國々有鐵道となりたるが、先に滿洲國國有諸鐵道の經營は多年滿洲に於て鐵道經營に習熟せる滿鐵をして之に當らしむるを最も適當と認め當社に委託せられたる經緯あるのみならず從來滿洲國內鐵道系統上唯一の異例をなしたる北滿鐵道の經營を滿鐵に委託することに依り全滿の鐵道は此處にはじめて一元的經營下に統一せらるる事となるものにして、その經濟的並に技術的能率を最も良く發揮する所以なるは勿論國內交通の發達、產業の開發に貢獻するところ期して待つべきものあるべし、是即ち滿洲國政府が北滿鐵道の經營を滿鐵に委託せる所以にして元より滿鐵としても異議あるところに非ざるを以て此處に快く之を引受ける事とせり（以下契約要綱略）

北鐵公債々務の

元利金支拂は鐵道收入より

【奉天國通】北鐵接收と同時に滿洲國交通部より正式に北鐵全線の滿鐵委任經營を公表したが舊北鐵の公債並に從來の債權債務の處理方法は滿洲國より滿鐵に對し委託經營された舊北鐵の利益金中より支拂はれる事になつたが鐵路總局では正式調印と同時に右に關し左の如く發表した

一、滿洲國北滿鐵道公債元利金並に北滿鐵道に關し滿鐵より滿洲國に貸付することあるべき借款元利金の支拂は委託經營の利益金を以て之を行ふ

二、北滿鐵道の財產及收入は前項の滿鐵よりの借款元利金の擔保とす

滿洲國政府に於て前項の北滿鐵道公債の爲に北滿鐵道の財產及收入を擔保となすときは前公債の擔保權は右滿鐵よりの借款元利金に對する擔保權に優先す、而して滿鐵の同意ある場合を除き北滿鐵道の財產及收入は本項以外の擔保と爲すことを得ず

三、北滿鐵道の從來の債權債務等に關しては左記により滿鐵（鐵路總局）においてその取立及支拂事務を處理す

イ、北滿鐵道の從來の債權債務にして滿ソ間協定第四條第一項により滿洲國政府に於て繼承したるもの（但し同協定調印の日以後退職する北滿鐵道ソ聯側從事員に對する各種退職金は別扱とす）は滿洲國政府に代り（滿鐵鐵路總局）に於て之を處理し其の債權支拂を要すべきものは委託經營による收入金を以て支拂ふ

ロ、北滿鐵道の從來の經營に關する諸請求にして前項の債務に屬せるものに付ては滿ソ間協定により滿洲國政府において滿鐵（鐵路總局）と協議の上之を處理しその結果支拂を要すべきものは鐵道の委託經營による收入金を以て滿鐵（鐵路總局）に於て滿洲國政府に代り支拂ふ

第二次協和會全聯協議會！

けふ愈よ幕開き

前夜から降りつゞいた粉雪がなほ新京の街に美しく亂舞してゐる朝――「滿洲國協和會第二次全國協議會」の大文字が記された正面には自動車により又馬車によつて集つて來る全國からの代表諸君を迎へてゐる――公會堂大ホールはこの日九十餘名の代表正席を中心に役員の席が設けられ、壇上正面には五色の國旗を掲揚、皇帝玉照が恭々しく黃色のとばりのうちに掲げられてゐる、壇上には會旗が靜かに立てられてある、後方には大同元年七月二十五日協和會に與へられた當時の執政の訓詞が掲げてある、その下に廿名餘の軍樂隊が位置してゐる、老ひたると若きと、民族の差別を超えてけふこゝに集る諸君は何れも和氣あい〳〵として協働と融和との悅びを隱せないのだ、定刻を過ぎて「全聯」の幕は切つて落されたすなはち起る嚠喨たる軍樂――その演奏裡に各役員、來賓諸氏の入場あり、一同玉照に對し最敬禮を行ひ、次いで國歌合唱、別項の如き張理事長の開會の辭、鄭會長の訓詞（遠藤總務廳長代讀）局長（代理）挨拶、來賓關東軍司令官の祝詞、張軍政部大臣、臧民政部大臣、張財政部大臣（代理）の挨拶あり、議長及び副議長の推薦に入り、張理事長を議長に張格委員を副議長に滿場の拍手を以て決定した依つて張議長より今次の協議會をして上意下達下意上達の會の使命のため充分效果をあげ得るやう努力したいと挨拶あり、ついで理事改選に關する討議に移つた、これについては吉林代表の提案により、九名より成る委員を議長において選出し之に一任する事となつた、更に今回の「全聯」として宣言文を發表することとなり、これが起草の爲同じく九名の起草委員會を成立せしめた、それより議案整理に關して討議これ又同樣委員會を組織し爾後の議事進行に便することとし、本日の主要なプログラムを終つた、一同晝食ののち記念撮影をなし、午後一時國都新京の視察を行つた

緊急動議として間島代表より皇帝御訪日に際し會の名によつて日本に呼び掛ける聲明書を發表すべしとの提議あり一同拍手を以てこれに贊成、すなはちバス四台に分乘、國都建設局（樓上にて國都建設の說明を受け）宮內府に至り、宮內府大臣よりの挨拶あつて皇帝の御瑞運を祈つた、なほ午後六時からヤマトホテルにおいて國務總理の代表一同に對する招宴に臨んだ

會長訓詞

本日茲に滿洲國協和會第二回全國聯合協議會開催せらる夫れ滿洲國協和會は建國の當初皇帝陛下の御深慮に依り民族の協和と百業の振興を謀らんが爲に創設せられたるものにして、滿洲帝國國民にして協和會員たるの所以は滿洲建國理想の深遠なるに感銘し率先して自ら其の達成に志すと共に良く未得の士を教へて悟らしめ、上は民意の暢達に下は上意の服膺に夫々相務むるの機運を釀成し、以て王道立國の實績を擧げんとするにあり故に協和會員たるや誠に一般國民の模範とも稱さるべく、德を養ふの道を守りて實せられずして相勤むるの覺悟なかるべからず、選ばれて會員の代表となりて茲に參集せる諸士は宜しく思を會本來の使命に致し、會議に臨みては愼重協議を遂ぐると共に今後と雖も地方民衆の指導者ともなりて國運の振興に身を捧げて盡すべし

一言以て訓詞となす

康德二年三月廿四日

滿洲國協和會長 鄭孝胥

南司令官挨拶

滿洲國協和會が第二回全國聯合協議會を開催し大いに宣德達情の實を擧げ且其業務に關し研究討議の上更に其使命の達成に邁進せらるとするを聞き欣快に堪へず惟ふに協和會は其創設以來一意建國精神の徹底、民族協和の實を擧ぐるに努め以て建國の大業に貢獻せる所勘からざるものあるは衆に認むる所なり然れども滿洲國の現況東亞の大勢は尚各位の奮勵努力に俟つもの多く諸士の率先垂範と指導とに依り其國家意識を高めしむると共に各民族をして融合和樂せしめ以て益々國家の施策と相俟ち相依て國家の強化國運の進展に盡瘁せられむことを切望に堪へず此機會に於て創業以來殉職せる會員諸士の英靈に對し深甚なる弔意を表す

昭和十年三月二十四日

關東軍司令官 南次郞

交通史上の驚異

北鐵全線瞬時接收 午後六時までに全部終了

【ハルビン國通】北鐵全線は朝來各般の事務現業員の引繼と共に極めて圓滑に進み二十三日午後六時までには何等の事故がなく全線千七百二十一キロの尨大な鐵道の國際的圓滿な瞬時接收の如きは世界交通界にその類例無く又交通史上に特筆さるべき事柄とされてゐる

南滿醫學會 新京支部例會

一、場所 滿鐵新京醫院會議室
一、期日 昭和十年三月二十六日（火曜）午後二時
一、講演
一、茶話會

演題

一、圓形禿頭症に於ける「アセチール、ヒヨリン」の治驗例 吉村寬議君
一、過去數年間新京醫院外科を訪づれたる犬咬傷例に就て 櫻井純三君 井手之上精一君
一、ロックス、キーゼルバッハと鼻出血の問題 土岐勝久君
一、血液型に關する二、三の統計的觀察 鍋谷傳次郞君 安部篤惠君

林滿鐵總裁 新京通過歸任

ハルビンに於ける北鐵接收式に臨席した林滿鐵總裁は西脇總裁帶同二十四日午後二時發新京通過歸連の豫定であるが、天候の都合で一旦新京に一休みのうへ同夜八時發列車で南行の豫定である

各地商店協會から 消組撤廢請願

四戸副會頭當局へ傳達

奉天、撫順、營口、本溪湖、大石橋、吉林、鞍山、チチハル、新京の各地商店協會から滿洲商工會議所聯合會長石崎廣治郞氏を通じて官吏消費組合の全面的撤廢に關する請願書の傳達方を依賴して來たので二十三日石崎會長不在のため四戸副會頭は關東軍司令部、大使館、關東局、國務院を訪れ撤廢請願書を傳達した

各地接收風景

滿洲里

【滿洲里國通】歷史的接收の行はれる滿洲里の風景は早曉より戶毎に日滿國旗を掲げ接收を心より祝福して居る、この中を特務機關警備隊本部接收員事務所等の往來は活潑を呈して居る、八時頃となるやこの歷史的接收を見んものと町より日滿露の住民は驛へ驛へと押しかけ町はがら空きの觀を呈しやがて九時頃となれば接收員は隊列堂々幾分の昂奮の色を浮べて接收令を待つべくぞくぞく驛へと集り各國それぞれ待機の姿勢を持して居る、十時十一分はいつしか過ぎ疑はしい噂跡を絕たず不吉なデマも飛ぶ、北鐵從業員は二十三日午前七時の最後の列車まで緊張を持し接收空氣は冷靜そのものだが、多分の昂奮を掩ひ得ず足の運びも慌しく、鐵道南街と北街とは全く反對を步めども心なき有樣で無氣味な有樣をたどつて居る接收後、來るべき歸國は彼等にとつて何よりの苦痛に違ひない、多くのものは滿洲で生れ育ち未だソ聯をも知らぬものである、父母の言に反抗し在滿を固執するもの多く數々の悲劇を呼んでゐるソ聯を呪ふものこそ彼等の多數である

ハイラル

【ハイラル國通】ハイラル驛接收は三國關係者頗る緊張し接收氣分漲溢の中に二十三日午後三時過ぎ指令あり、ソ聯驛長より全從業員に對し文意を通達の上、北鐵接收に移る旨通告、斯くて午後

昂々溪

【昂々溪國通】北鐵接收の日は遂に來た、此日昂々溪驛は接收にふさはしい小春日和に惠まれ、二十三日午前十時滿鐵のマークも勇ましく永見驛長以下日滿新從業員二百餘名は今日ぞ我等のものなりと元氣滿面に溢れ電報の來るを今や遲しと待構へて居たが、赤系從業員の見えぬのはもの寂しさを感ぜしめる、待つ事暫し午前十時電報に接するや散在せる日滿新從業員は期せずして驛頭に集合永見新驛長ロジエフスキー舊驛長以下各科長相携へて北鐵旗の前に整列、チチハル內田領事クヅネツナフ蘇聯領事參列の下に兩者挨拶後ロジエフスキー舊驛長の指圖により北鐵旗が降され代つて新興燦たる滿洲國旗が掲揚された、赤系從業員は今更の如くマストを名殘惜しげに眺め眼に淚すら宿して居る、斯くて午後二時五分此處に歷史的接收式は無事終了、次で永見新驛長は接收員を代表しソ聯側從業員に對し今日まで北鐵經營に關し努力されたる感謝の言葉をのぶればロジエフスキー舊驛長之に對しソ聯政府が今回北鐵讓渡交涉に調印したるは兩國の親善上喜ぶべきである、我等は爾後穩便に且つ誠意をもつて事に當つて來た、今後此鐵道により北滿開發のため大いに努力されんことを希望しますと悲壯なる挨拶を述べた後一同一、二等待合室に入りシャンペンを上げ乾杯した

ハルビン

【ハルビン國通】二十三日正午北鐵管理局は開放されて帝政ロシアが東方進出の足場として次でソ聯邦政府が東方に於けるあらゆる方策源地として三十有餘年固く鎖されたブレインチエンバーの扉は開かれた、午前中に行はれた理事會に於ける接收式が餘りに儀式的なのに比較して此處では混雜の中にも朗かに專門家同志で事務引繼ぎがスムースに運ばれて行く、理事會で流された受付孃の淚が此處では振袖の日本タイプ孃とソ聯孃との交驩となつて笑聲が擧げられる、お互に通せぬ言葉の中にも前任者が後任を勞はる柔かき風景は國籍を問はず女の世界だ

ハルビン初發列車

丁專使以下大官連を載せ 大陸を截つて新京へ

（金久保特派員發）世界史上に輝しき一頁を飾つた北鐵接收完了後のハルビン初發列車は廿四日午前九時二十五分、湧きかへる歡聲の如き歡聲に送られ、慌しき裡にも極東の平和を表徵する偉容を强調して、一路五彩の大陸を截つて新京に向つた、同列車には北鐵接收の意義ある重大使命を終へた專使丁交通部大臣を始め南全權代理西尾關東軍參謀長林滿鐵總裁等各關係者がその歸途にあり、何れも隱しきれぬ歡喜をその双頰に輝して、この平和列車の色彩に更なるなごやかな情景を點綴してゐた

京濱線下り第一列車始發

まづ滿員の盛況

京濱線下り第一列車の新京驛始發は二十四日午前九時二十分定時に發車した、きのふの同列車に引かへてけふはハルビンから昨日第三列車に添乘して來たハルビン機務段原機關士、松本機關方兩氏の運轉、滿從事員ロシア人は何もなすことなしにたゞ機關車の周りつこに佇んでゐるばかり、始發列車の乘客數は一等六名、二等六十七名三等六百七名、合計六百八十名のまづ滿員といふところ、うちハルビンゆきが四百六十六名

買收金第一回支拂

正式調印と同時に完了す

【東京國通】滿洲國公債引受シンヂケート幹事銀行たる興業銀行では二十三日午前九時半日銀宛小切手二千三百三十萬圓を手形交換所を通して振出したが、右小切手は滿洲國代表よりソ聯代表に手交され更にソ聯側より正金銀行の手許に振込されたので正金では直ちに右金額を倫敦經由紐育に振替へこれを正金ロンドン支店經由北鐵協定正式調印と同時に支拂はるべき金額の一部の手當を完了するに至つた

人事往來

▲松村少將 二十四日午前十一時三十二分來京
▲田中四郎氏（西宮會社員）二十三日午前來京ヤマトホテル投宿二十四日午前發奉天へ
▲佐藤賢治氏（同）同
▲藤井正一氏（滿鐵社員）二十三日正午來京ヤマトホテル投宿
▲島野三郎氏（同）同二十四日午前發ハルビンへ
▲立石興惠氏（長崎電機會社員）二十四日午前來京ヤマトホテル投宿
▲武田久一氏（京都教授）二十三日午後來京ヤマトホテル投宿
▲楊原貫五氏（東京畫家）同
▲税所兼吉氏（大連會社員）同二十四日午前發ハルビンへ
▲奧田廣文氏（滿鐵社員）二十四日午前來京ヤマトホテル投宿
▲武田祿忠氏（大連東光商事）同
▲奧田禎文氏（滿鐵社員）同
▲松浦增一氏（仙台出版業）二十四日午前發ハルビンへ
▲三文字正平氏（東京會社員）同
▲山田小一氏（ハルビン大同酒精會社重役）同
▲加來徹夫氏（奉大會社員）同奉天へ
▲林隆之氏（大連會社員）同大連へ
▲磐江爲作氏（愛知トマト製造會社）二十三日午後來京名古屋ホテル投宿
▲多賀哲四郎氏（岩越部隊副官）同
▲馬屋原勝氏（航空會社員）同
▲安岡中將 二十四日午後二時來京名古屋ホテル投宿
▲岩越恒一氏（陸軍中將）二十三日午後來京名古屋ホテル投宿
▲大島大佐（駐滿海軍部參謀長）二十四日午前發北平へ
▲羅振玉氏（監察院長）同旅順へ
▲森松三郎氏（ハルビン官吏）二十三日午後來京國都ホテル投宿
▲岡田悌藏氏（東京岡田電氣商會員）同
▲岡田好雄氏（同）同
▲小幡東治氏（奉天會社員）同
▲永江憲之氏（大連バレー會社員）同
▲加藤敏彥氏（大連會社員）同
▲種子田健人氏（同）同
▲米村芳雄氏（ハルビン官吏）同
▲小松原彌六氏（大連旭電氣會社取締役）二十四日午前來京國都ホテル投宿
▲竹下光治氏（大連綿布商）同

天氣と氣溫

明日の天氣 西の風薄曇後晴
日の出 午前五時三十五分
日の入 午後五時五十六分
月の出 午後十一時卅七分
月の入 午前七時二十七分
けふの氣溫 最高 三度一 最低零下 三度一

御入學 御進級ノ記念ニ 正確ナル御時計ヲ
入學記念文字ハ無料御記入申上ゲマス
責任保證付
森洋行 中央通 電三八一三

內地へのお土產には 馨りの高い洋煙草 M.C.C.

キルクロ十本入 同 五十本入
全國各地の有名煙草店に有り

虫下 マクニン

外交員募集
年齡廿歲位迄身体强健ニシテ意志强固ナル青年履歷書携帶本人來談アレ廿六日午前十時迄
新京大馬路四十九番地 松田商會本店 電話 四七六八・三九四九番

滿人自動車運轉手募集
一、採用人員五名
一、資格 關東局免狀ヲ有シ二年以上ノ實地經驗有ル者
一、年齡 二十五歲以下
一、待遇方法其他面談
來ル本月廿七日午前十時迄ニ履歷書携帶本人來談ノコト △

鎔接機!! 御用命は
全滿代理販賣 株式會社福昌公司機械係へ
營業科目 電氣鎔接機 各種電氣鎔接棒 各種工業用電熱器 電氣工事請負
大連市山縣通 株式會社福昌公司內
日本電氣鎔接機株式會社 大連出張所 電話二一七一番
鎔接棒製造工場 大連市惠比須町一四九番地 本社―大阪 支店―東京
御報次第型錄又ハ係員即時參上

●廣告の御用は電三三〇〇番へ●

問題の"赤帽"請負に 突如入れ換へ通告
意外井上豫備中佐天降り 鳶に油揚げの体聯

利權明暗相

新京体育聯盟との緊爭以來一躍滿鐵の好利權として**世人注視**の的となつた新京驛の赤帽問題については体聯側では最も有力な唯一の財源として本年も多大の期待をかけてゐたのであつたが、鐵道事務所では今度突如として現在の請負人通濟公司こと谷口浦氏を罷免し、これに代ふるに元某地守備隊長陸軍豫備中佐井上猪三郎氏を以てすることに内定し、それ〴〵關係者へ通告した、通濟公司側ではこの思ひがけない通告に大いに驚き八方手を盡して哀願したが今は如何ともならず本月三十一日限りを以てその契約を解除されるはずで、こゝに萬人環視の大利權が通濟公司を離れて世間では全く豫想だにつかない井上氏の手に渡るわけである、これを知つた体育聯盟では**昨年來の**経緯からいつて何らの諒解もなく此の事業が人手に渡ることは唯一の大財源を失ふことになるのでこのまゝ默視出來ないとあつて野村幹事らは廿二日鐵道事務所に直接責任當局者たる野村營業長並に体聯理事である中山庶務長を訪問して事情を聽取したがこゝに至つては未だ如何ともなり難い模樣で、体聯側としては全く鳶に油揚を渫はれた態であり、到底このまゝ泣寢入りするわけにはゆかず今後どうした態度に出るかは極めて注目されてゐる

体聯に取つては此上ない痛手だ
何とか善處したい 野村幹事語る

一方有力な財源を失ふことになつた**体育聯盟**についていへば昨年五月この問題のために幹部總出で猛運動を起し、漸く昨年は千二百圓の寄附金を以て折合ふに至つたがその間涙ぐましいばかりの努力が拂はれた、昨年の経緯からいつて本年は最少限度昨年と同額の、いやあはよくば谷口氏よりももつと体聯側に取り都合のよい理解ある人にといふので、豫て鐵道側に諒解を求めてゐたもので、今度体聯側とは何らの關係もなく天降りの人物が現はれたについては多大の不滿を持してゐる、右について野村体聯幹事は語る

どうもこんなことにならうとは夢にも思はなかつた、この事實を聽いた時にはそんなことは萬々あるまいと思ひながら鐵道事務所を訪ねて見たが事實**その通り**だといふので重ねてビックリしたやうなわけである、体育聯盟の資金については吾々は極力奔走をつゞけて來た最も目星しい今度の財源がなくなるなぞは吾々に取つては此上ない痛苦である吾々はこの際何とか考へて善處する積りである

僅か一箇月豫告で 突如馘首さる
谷口氏側では猶豫方を哀願

現在の谷口氏が赤帽の經營を請負つたのが昭和五年十月からでその間約**四ケ年半**その業績については兎かくの評がないでもないがしかし今日までこれといつた大過もなく續けて來たのに拘らず僅か一箇月の豫告によつて突如馘首されるが如きはたとひそれが法規上不合理はないにしても余りに非人情的なやり方であり、さしづめその日から路頭に迷ふ結果に陷るのでこの際少くもこゝ半ケ年位の猶豫を願ひたいと極力哀願の態度に出でゝゐる模樣である當の谷口氏は目下ハルビンに出張不在中であるが近親者は語る

鐵道事務所からの通告は二月二十八日發せられ谷口氏も極めて狼狽して目下その善後處置に腐心最中である谷口氏の經營方法については自分の口から決してよいとはいはれないが何にしてもさう〳〵簡單に斷はられては本人もさぞ困らうといふもの、元來谷口氏としては過去の事業が失敗し**今日相當**悲境にあり現在賴むべき唯一の事業を奪はれることになるのでさしづめその日から食ふにも事缺くといふわけで誠に氣の毒の立場におかれてゐる

"責任は自分! 覺悟してゐる"
野村鐵事營業長談

なほ鐵道側の直接責任者である野村營業長は語る

仰せの通り本月中を以て請負者が交代することになつてゐます今となつては何ともならないでせう**この問題**については自分としてなるべくお話申上げたくはない、罷免される谷口氏の立場、また体聯側との經緯についても私も先分知つてゐるので、考へないまでゝはなかつたがどうも致し方なかつたとでもいはふか、これがために今後萬一の問題が起るやうな場合は白井所長は不在であり、また直接監督にある自分としてはその責任を全部負ふ積りで既に覺悟は決めてゐる

と多く語らず悲痛なものがあつた

在留地徵兵檢查
出願期日迫る

本年度徵兵檢查受驗希望者は關東軍司令部制定の『在留地徵兵身体檢査受驗者心得』第一に依り「在留地檢查願」を三月三十一日までに在留地の兵事務官に差出さねばならぬ新京警察署管轄區域内に在留する者に在りては兵事係に出頭之が手續に關し詳細照合の上萬遺漏なきを期するがよい出願期日は餘す所旬日であるにも拘らず新京署兵事係の今日まで受理した數は三百名弱で見込數の四分の三であると

……けふ彼岸明け……

昨年度に於ても出願期までには約三百名で實際受驗したものは五百有餘名で締切後二百有餘名の受驗者があつたわけだが是等のものは種々錯雜した事情例へば在留地の變更（住所異動）、締切後間もなく渡滿したもの等で在留地徵兵事務官は本籍地所管の兵事官に交渉、關東軍當局の指示を仰ぐ等繁瑣なる手續をとり漸くにして受驗を可能ならしめたのである右に關し新京署兵事主任三澤氏は語る

當係の徵兵檢查事務は署員が昨年來在留地徵兵事務官たることに依りまして非常に複雜多岐となり其事務量に於て到底内地の市區町村の比ではありません、殊に土地柄徵募區も檢査區もないのに本籍地と略同樣に取扱はねばなりませんので壯丁の出願に依り事務官は本籍地兵事官との文書往復に依り關係書類を整へる等係員の勞苦も多大でありますが、私共當事者は兵制そのものが我皇國の躍進に偉大なる寄與をなすことに思ひを走せ、重大義務に服する壯丁の第一歩を最も堅確に踏み出さしむべく其の取扱ひは最慎重に而かも嚴正且つ懇切にとり行ひ、毫末の缺陷もないやう所期するものであります、要は願書を期限までに差出し爾後に於て起る事故は各壯丁は勿論父兄や、親戚、知己の方々に依り積極的に兵事係へ働きかけていたゞくならば當係は法規の運用によつて善處し手續の正鵠、完璧を期する次第です

强豪チーム襲來に 秘策を練る日滿軍
兩軍とも近く愈々練習開始

春の訪れとゝもにスポーツシーズンだ、特に運動界の壓卷としてファンから期待されてゐるのは**野球**だがさて本年は如何なる試合が見られるか、既に滿洲野球聯盟からの通知によると新京目がけて押寄せる遠征軍は大連實業を筆頭に東都六大學リーグの强豪慶應明治兩大學、で高專リーグ優勝校、五大學リーグ優勝校、關西各大學リーグ優勝校と其他實業チームを迎へる模樣で興味はいやが上にも昂られる、此强豪群を迎へて全新京並に滿洲國軍が如何なる奇策をもつて望むか**全新京軍**では源川監督の下に瀬戸主將以下高橋、藤井（投）古賀（捕）高桑（一）藤戸（二）關澤（三）小幡（遊）三輪（左）淺香（中）川田（右）に新人岡田投手（早實）池田中堅手（高岡商業）を初め大連**滿鐵**本社から四名が走せ參じ四月十日から愈々トレーニングの練習から打擊本位の猛練習を行ふべく準備を進め目下西公園球場の大修繕に着手してゐる又**滿洲國軍**では水原主將を筆頭に高橋、赤松、栗原、柳原、赤木、西村、竹田、伏見の諸選手に明大の捕手二木松山高商の投手永田のほかに中等學校出身の若武者廣陵中學一壘手近藤正已、島田商業二壘手佐々木信活、明石中學投手深瀬正の三選手を加へこれまた四月早々から練習を行ふことになつた、この兩チームによつて四月中旬西公園球場で聯合の試合の**紅白**シーズン開きが華々しく開始されついで本社後援の新京野球大會によつて本舞台に入る譯である

西公園球場 面目一新

新京西公園球場は從來野球ルールに叶いてゐなかつたが今春の改修とゝもにホームを中心に兩側線を二百七十ヤードとしホーム後六十ヤードとし更に正面に板壁をめぐらし續いてスタンドの改善をはかることになつた

關東局保健所
四月一日から開所
一般民衆への福音

滿洲に於ける從來の保健行政の多くは防疫に重きを置き**病毒**の排除傳染病の豫防に全力をつくす等消極的手段であつたが疾病の發生並に傳播は常に病原菌のみに因るものではなくて社會的條件、生活樣式及個人的素質に原因するもの少からず單に消極的防疫衛生のみをもつてしては衛生行政の目的を遂行すること能はず殊に滿洲進出の邦人は內地と甚だしく異なる氣候風土其他の環境に常に健康の障害を誘發し易く在滿邦人の體格が年々低下しつゝある傾向はすべて保健衛生の欠陷に**重大**なる關係あることを痛感した關東局は此の際更に一歩を進めて一般民衆の健康增進を企圖する保健衛生の方面に力をつくすことになり其の事業の一端として三月八日滿洲に於ける最初の施設として新京に關東局保健所を設置することゝなり中央通新京警察署に隣接の元同署々長官舍を改造し諸種の設備を行つてゐたが大体の設備も終つたので二十三日小坂關東局衛生課長其他關係者列席裡に「關東局保健所」の看板を揭げたが開所は四月一日からである

▽……▽

同保健所の事業は（一）一般民衆の健康相談（二）結核豫防△結核豫防協會と協力して結核の豫防事業として擔任職員を置いて結核の**眞相**を理解せしめ生活樣式を指導し其の發病を豫防す△患者の早期診斷及健康診斷に應じ患者の早期發見をなし適當なる方針を指示す△結核患者及退院者の連續的療養指導をなす△巡回看護婦を設置し其目的を徹底せしむ（三）一般公衆衛生指導改善を目的として家庭訪問婦を巡回せしめ諸種消毒法及衛生指導を行ひ疾病豫防の實を擧ぐ（四）育兒保護事業△育兒の相談に應じ醫師の連續的診療を行つて個別的指導に從事し幼兒の健康保持に努む（五は必ずしも病兒の診斷を行ふに非ず正常兒の健康保持を主眼とす）△右目的普及のため訪問婦を巡回せしむ△諸講習會或は座談會を行ひ育兒知識を普及せしむ△通俗的記錄を調作し之を學校醫に配布す（五）姙娠婦保護事業

其相談指導教育及醫師産婆との連絡に從事し大体以上の事業を行ふもので同所主任として桑野利雄氏が着任其他の職員も兩三日中に**着任**することになつてゐる尙同保健所は長岡關東局長が非常に關心をもつて行く行くは全体に及ぼすべく力めてゐる右に關し小坂關東局衛生課長は語る

此の種の施設は內地はもとより滿洲では最初のものであるが一時的のものではない普遍達大性たらしめねばならぬものでこれが皮切りとなつて全滿の大會社又は團体がこれに刺戟をうけて多數此種施設の實現となれば幸ひである、茲に於て初めて保健を設置したる意義が達成せられるので一般民衆の幸福も望める譯である（寫眞は完成した關東局保健所と小坂衛生課長）

滿洲景氣に乗つて 小技術家大もて
今年初めて卒業の工學院 申込みが忽ち殺到

新京工學院では本年第一回の卒業生を出すことになつたが何分土建界活況の折柄とその**賣行**きも素晴らしく新京卒業生三十五名はチチハル建設處、國道局、特別市公署、國都建設局其他政府筋の申込だけで早くも滿員既に約束ずみになつてゐる、就職先の待遇は普通日給二圓五、六十錢程度、奧地方面は更によく三圓位でそれに出張手當などを加算すれば隨分よく僅か一ケ年の夜學によつてこれだけの成果はやはり滿洲ならばこそである、右について原口同院長は語る

チチハル建設處の申込七名に對して幾名割當てられるか疑問で各縣からも土木方面の技術家をどし〳〵要求してゐるが今のところ何ともならない位だ、本學院は**滿洲**に於けるこの種夜學校としては最初のもので豫科一年、本科一年半、本科入學は中學三年程度、一昨年一月開院して丁度今度始めて卒業生を出すことになつたが在學生の態度は東京あたりより却つて熟心で豫期以上の成績をあげてゐるのは此上ない喜びだ

卒業式は二十五日午後五時半から同學院內で擧行される

今村航空少尉以下 殉難者告別式
廿五日午後三時商業講堂で

新京飛行十二〇隊附陸軍航空兵少尉勳七等今村稔　同航空兵曹長佐古田四郞　同曹長勳七等佳泉正男、同曹長齋藤五郞の四氏は去る二十二日午後八時吉林上空に於て○○機の夜間飛行演習中機體に故障を生じ墜落、戰死を遂げ遺骸は荼毘に附され、戰友が捧持して二十三日夕刻新京着車關係各團体が出迎へ、一先づ祝町太子堂に安置お通夜を行つたが二十五日午後三時から新京商業學校講堂で告別式が擧行される

高山前署長 正五位に敍せらる

關東局警察官の大異動で後進に途をひらいて勇退した前新京署長高山勝治氏は全國警察界に曾て見ざる高等官三等といふ破格の恩典に浴したが更に三月十八日附正五位に敍せられた旨通報があつた

荷主招待會

新京驛では恒例の日滿荷主要荷主招待會を二十七日、二十九日の兩日に亘つて午後六時から開催、二十七日は賓宴樓で滿人約四十名、二十九日はヤマトホテルで日本人約六十名を招待する

春服

三五年流行の精粹として代表的の高級逸品を、大連の本店同樣豐富潤澤に取揃へて御座います

弊店の自慢とする生地だけでも一度是非御淸覽下さいませ

大連 勝又洋服店 電三四二五番

新京出張所 新京日本橋通

眼鏡は專門店淸眼堂で

春はどなたも視力檢査をなさる時期でございます。特に御進級、御入學の準備には是非正確なる眼鏡を御使用下さい。

新京滿鐵病院眼科 知識眼科醫院 御指定

淸眼堂

新京吉野町二丁目・電話三二九二番

銘酒 澤之鶴

皆樣！御存知の澤之鶴が滿洲國消費組合にて特に吟釀したものを販賣いたして居ります是非御試飲の程を偏に御願ひ申上げます

灘 石崎吟釀

神經衰弱 神經衰弱 神經衰弱 はれやか 第一 第二 第三

新撰爆笑隊

（禁上映上演）

辰野九紫作
永田八浦闊英太朗畫

時代篇

松風お菊 （六）

三六

鱗同、蒸氣の試驗台になつたのは泉水に悠々たる姿を浮べる鯉であつた。――首を引こませて恐縮してゐるのに、富士金が遠慮なしに飲ませたので、哀な犠牲は忽ち手足を地面にこすつて、短い四ツ足をバタバタさせながら、超特急で天國へいつてしまつた。

「こりやへんだぞ。鯉でせえこの通りだのに、鶴公がピンピンしてゐるなんて、そんな理窟があるもんか。」

そこで、奥の間へ伺候したお菊の挨拶は、甚だ微妙なものとならざるをえない。

「おはやうございます。まア大變な失禮を………」

「いや、こつちこそ、よいカモに遁げられやした。」

「えツ……」

彼女はギクリとしてきゝ返した。

「カモ、カモ、カモチヤちや。はゝゝゝ。」

「カモチヤ？」

「アイ、江戸の通人は南瓜の事をカモチヤといふがはやりやす」

「それで、カモチヤに遁げられたとは？」

「さればサこの鬪兄いが昨夜のカモチヤ殿さんと、出來さうでなかくで………」

「ほほほ、濱の松風ですか。」

「うわア、それはお預け……鯱のはまづ八日月ぐらゐ――」

「三日月よりまして御座ンせう。」

「左鱗――床をとりに參りやしたら、そこでチヤツカリ睨合せうと思ふたに……」

「あら、お床ものべませんで…それはそれは、どうも申譯御座いません。あたしもひどくたべよふて鯰ひまして、何が何やら……」

とはいふもの丶、どうせ間もなく於佛の身體に、浦團のフの字もいるものかと、承知で放つたらかしてあつたのだ。

「なんの、なんの、こち等ア各自勝手に、夢で、天國に鯱を結びやして、おしいところで眼が醒めたら今朝でごわした。」

かくて、生命冥加な鶴吉と頭兵衞は、不死身の折紙を付られて再びお菊御家と道中を續ける事になつた。――宇都谷峠から二晩もかゝつて、まだモノにせぬのだから乾分どもに對して、彼女の口やしさは思ひやられる。

「あたしや、こんなヘマをやつたことは何年にもないよ。畜生！奴等の身上をねこそぎ浚つてやらない間は、京大坂でもどこでも離れるこつちやない。」

「まつたく死太い野郎共だ。いつそのこと蝦夷島邊で船をひつくりかへしてやりませうか。」

「さア……それも人目の多い海上はどうかと思ふね。」

「誰もついて行かねえでもようがすか。」

「吉田へ行けば豐川の寵平もゐることだし、却つて一人の方が足手纒ひがなくていいよ。」

それでは首尾をおまちしますと背から切火をうつてくれたは内輪のこと――

「姉さんの不在に上つて、大層造作にあづかりました。歸らはつたら、どうぞよろしく。……」

亡夫肌右衞門の上方言葉がいつとなく移つたと見せるも策の一つか、改まつた挨拶を殘して、

「それでは、またお邪魔でもお共をさせて下さりませ。」

と消元流の江戸ツ子兩名へ、甲斐々々しい旅姿の骨箱抱へて目禮すれば、

「俺らの道中日記も、これでこそ印ける張合があるといふものだなア、鶴吉ちやん――今日から飯[illegible]道中出直しの勝負だ。」

新進青年手合 【其十】

先番 染谷一雄（三段）
泉谷實（初段）

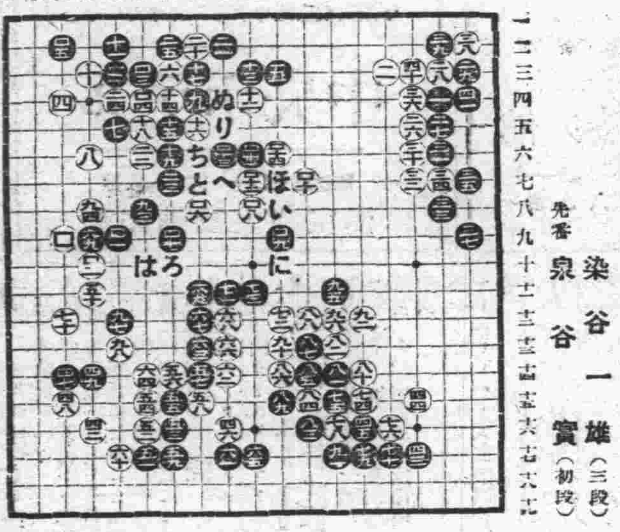

いろはにほへとちりぬるをわかよたれそつ

一 二 三 四 五 六 七 八 九 十 十一 十二 十三 十四 十五 十六 十七 十八 十九

●□三 かノ三　●□七 わノ九　●□十一 ぬノ六
○□四 かノ四　○□八 ぬノ八　○□十二 ぬノ七
●□五 れノ二　●□九 りノ九　●□十三 るノ六
○□六 をノ八　○□十 ちノ七　○□十四 りノ六

六段 久保松勝喜代講評

黒百三、百五は大きい處ではあるが、此の手では(い)の邊に打つて中央の黒地を守つて置く方が良かつた。

白百六は勇敢極まる着點であつた。單身敵地に乘り込んで黒の大模樣を解消せんとするものである。

但此の白百六と消しに行つた手は、次に(ろ)の所も含んで面白い。黒百七は(は)の方へ受けてゐる方が安全な意味もあつた。

何れにしても此の白百八と飛び出されて、黒は此の白を攻める事が出來ぬばかりか、却つて黒が攻められる樣な結果になつて來たらしい。

黒百九は白から(ら)と打たれる封鎖を防ぐ。

白百十を斜走して此の白は安な黒百十一を(い)に打つてゐると白(ほ)黒百十二と構へるのは、白百十一黒(へ)白(と)黒百十三(ち)黒(り)の時、白(ぬ)で黒が悪い。白百十二は手堅い意味で、今度黒から(い)と出られては堪らぬ。

黒百十三は白の十六を封鎖して中の黒を安全にしたのであるが白百十四も呼吸の良い走り手。

ラヂオ

廿五日（月曜）新京

六、三〇 ラヂオ體操（滿語）
六、五〇 ラヂオ體操（東京）
七、一〇 初等滿語講座（大連） 講師 秩父固太郎
七、四〇 初等日語講座（奉天） 講師 近藤喜助
八、三〇 經濟市況（東京）
九、四〇 經濟市況（大連）
一〇、〇〇 料理獻立（奉天）
一〇、二〇 經濟市況（大連）
一〇、四〇 經濟市況（東京）
一〇、五九 時報（東京）
一一、〇一 經濟市況（東京及大連）
一一、四〇 ニュース（東京）
〇、〇一 經濟市況（大連、引續新京）
〇、三〇 ニュース
〇、四〇 ニュース（滿語）
〇、五〇 滿語演藝（レコード）
二、〇〇 經濟市況（大連）

ラヂオの御用は 東京無線 電四四九二〇番

二、二〇 成人講座（滿語）
闢岳史略（第三講）（奉天より）
奉天教育第二初級中學校 賓有廉
二、四〇 日用品値段（滿語）
二、五〇 經濟市況（東京）
三、〇〇 ニュース（東京）
三、三〇 經濟市況（大連、引續新京）
三、五〇 ニュース
四、三〇 ニュース（鮮語）
四、四〇 演藝（鮮語）
四、五〇 ニュース（英語）
五、〇〇 子供の時間（東京）
うたのおけいこ
滿洲國皇帝陛下奉迎歌
文部省謹選
五、二〇 コドモの新聞（東京）
闘屋五十二
五、二五 氣象通報、番組豫告
六、〇〇 ニュース（東京）
六、二〇 政府公報（滿語）
六、三〇 講座「協和運動之全貌」
一、間島省之現狀及協和運動
闢島地方全聯代表 延吉分會 姜兆霖
二、熱河省内協和運動之特異性
熱河地方全聯代表 朝陽縣教育分會長 于濤文

七、〇〇 濱おどり（東京） 横濱藝妓連中
三、未定 奉天地方全聯代表 山城鎮分會長 李芳貴
一、めぐみの御代
二、東海道
三、黒船渡來
四、天地復興
五、港の榮
西條八十作詞 杵屋佐吉作曲
六、はまをどり
西條八十作詞 中山晋平作曲
七、三〇 ジャズ（東京） （合唱付）
コロハ、オーケストラ 獨唱 北村定一
一、前奏曲
二、アラビヤの唄（合唱付）
フイツシヤー作曲
三、青空 ドマルドゾン作曲
四、ゲイキラバレロ クルミツト作曲
五、スタインソングー プルーイズサライト
六、カリオカ
七、ダイナ（合唱付）
七、五〇 浪花節（大阪） 乃木將軍と辻占賣り 天中軒雲月
八、三〇 時報、ニュース（東京）
引續き ニュース、經濟市況
八、四五 氣象通報、番組豫告（滿語）
九、〇〇 舊劇 草橋關
唱 于佐臣 李丕珍 葉國棟 本源 子元 陳面 場 外五名
一〇、〇〇 北滿の時間（哈爾濱）
一、講演（露語） 危機下に在るコムソモール タルイジン
二、レコード
三、ニュース

ラヂオ無料診斷
滿洲ラヂオ普及株式會社 新京營業所 電六三九三番

三舊月二十一日 月曜 庚子 佛滅 收 畢宿 五月二十日

●一白の人 内に在りて怠りなくば福徳自ら外より來る 壬と癸と丑が吉
●二黒の人 内に屈する所ありとも外には大に伸びる日 甲と丁と庚が吉
●三碧の人 人を當てにせず己が力を便りて思ふべき日 庚と辛と丑が吉
●四綠の人 他人の言に動かさるゝ時は失敗を見るべし 庚と辛と丑が吉
●五黄の人 落付きて業を勵めば何事も可ならざるなし 乙と巽と丙が吉
●六白の人 朋輩の助けありて存外の光榮に浴する吉日 甲と丁と庚が吉
●七赤の人 飢る者を見れば人事と思はずに自省すべし 丙と辛と丑が吉
●八白の人 苦心の企て事が追々と利得に向ひ來る吉日 甲と丙と丁が吉
●九紫の人 外に出でゝは何事も芳しからず時機を待て 丁と未と庚が吉

讓店
公主嶺目拔の場所 食堂向
御希望の方は 電二〇一七番へ

新京見物場 性の百貨店
新京富士町 くみに場處

純日本式酒場
日本酒（灘の生一本）
酒道樂
洋酒（純舶來）
今宵の酒は 天樂
ダイヤ街

美術京染専門店 季節高級呉服数
木村貞次郎商店
新京室町三丁目 電話三一二四番

麗朗無比
一節萬兩の名調子
春野百合子

三月廿八日 廿九日 兩日限り
新京 記念公會堂
入場料金壹圓五拾錢
主催 春野百合子後援會
讃助 滿鐵社會係 新京日日新聞社

一周年記念均一大賣出し

背廣 オーバ
四〇、〇〇 四五、〇〇 五〇、〇〇……二百着限り

TAILOR TAISEI YOKO

若草芙み小鳥囀く新粧の春はやがて訪れませう１９３５年の新感覺味たつぷりに風趣豐かな洋裝は是非弊店へ

泰盛洋行洋服店
新京ダイヤ街電二五四四

春觀櫻「の夕」
▼音頭サービス▲
美女の微笑にビールの泡沫の幻想……一日のウサを捨て給へ
女給さん大募集
カフエー 天地
電二五五四番

日本橋通り露店開始
營業場所 南廣場ヨリロシヤ喫茶店（アベッション迄ノ南片側）
營業開始 四月一日ヨリ十一月三十日迄
申込場所 日本橋通リ四七共盛會事務所（都デパート裏）
申込期日 三月二十三日ヨリ廿七日迄
受付時間 午前十時ヨリ午後三時迄
右之通リ ニツキ希望者ハ本人直接申込マレタシ
（滿員ノ際ハ期間中トイヘドモ締切リマス）
露店組合 共盛會

麻雀
▼三月二十四日より開店▲
日本麻雀聯盟ルールに依る純内地式の麻雀クラブが生れました賭博的行爲の麻雀を排撃して眞の紳士的スポーツ麻雀の競技場です何卒知友御誘合せ是非一度の御來遊御待申上ます……！
トップ賞 三連勝賞 役滿貫賞 呈上！
開店より三日間粗品進呈
新京入船町三丁目東本願寺東入ル
三笑麻雀倶樂部

現代御好の商業
三間間口で安い事は新京一
セル、モスリン、錦州銘仙、名古屋帶
▼全商品大勉强▲
特にモスリン、友仙小幅一尺十錢より
お早い勝賣切の節お斷り致します
是非一度御來店乞ふ
新京吉野町二丁目銀座通
福田呉服店
電話二八九七番

獵銃
滿洲に於て最も適したスポーツとして獵銃をお薦め致します
▲ダイヤモンド獵銃實包各種新入荷
▲國産旭裝彈ケース新着荷
カタログ贈呈
京都伏見本場製 打揚煙花（晝夜間用各種在庫）
大連市浪速町一二六 坂本商店
新京出張所 入島通四〇 電三〇六六番
哈爾賓出張所 キタイスカヤ街一一

角砂糖は 甜菜糖「阿什河」印に限る
市内各食料品店にあり……

日日案内

廣告料
◇三行一回金五十錢
◇五行一回金八十錢
◇十行一回金一圓五十錢
◇掲載日指定一名在社へ
十錢増料金前金

雜件

邦文 タイピスト養成 午前、午後、夜間 朝日通日本タイプライタ會社

下宿 ハ滿日館合宿設備モアリマス新京東五條ト祝町五丁目角一五

貸間 アリ場所新發屯御用の方は電三〇九〇大利公司（岡田）

讓家 目下盛業中市内目抜カフエー食堂向日本橋通三泰號電三八八五番

讓家 下宿屋、料理店病院向 姓名在社

求貸 間アパート式日當り良き部室當方官吏 姓名在社

乳兒 （血統正）生後十餘日男子愛兒家に被貰度 永樂町一丁目四宇野助産婦院（元博愛産院）電話五九四七番

尋ネ犬 セパート滿一才身長二尺餘ネヅミ色肥滿頭細長、首輪なし右お知らせの方に金二十圓を呈す 櫻窨胡同三〇六 溝江五月 電四二一四番

募集

社員招聘 經驗の有無を問ず履歴書携帶本人來談あれ 新京梅ケ枝町三丁目電五七三三番 帝國生命新京出張所

タイピスト生徒募集 綜合教授 雪沼タイプ 日本タイプ 永樂町一丁目（ダイヤ街） 產屋商會内 日滿タイピスト學院支部 電六二九五番

金融

恩給金融 便利 年金 新京永樂町三丁目二番地 永樂莊三五號ボシン商會 電六一九三番 國債勸業債券高價買入

營業

產婆 創業二十餘年東京府產婆會代議員 元東京日日新聞助産事業囑託 入船町四丁目 田島フジ

電氣治療 効果絶大諸病適應 曙町二丁目二八 友田ユキ子治療院 電話五五〇四番

あんま 高橋療院 電五八六七

▽御紋上繪 ▽ぬい紋 **紋美堂** 三笠町三丁目

電話ニ金融 仲介者謝絶ス 成可低利ニテ融通ス 御希望ノ方ハ祝町一丁目二宮 電話三三三二番へ御來談乞フ

あんまは大天狗へ 吉野町二丁目市場西門西入 電話二七三六番

公債株式現物問屋 **三泰號** 新京日本橋通四九 電話三八八五番

看板は玉江へ 新京キネマ前 電話六九三七番

京染と洗張 新見本色々着 吉野町一丁目消防隊裏通 にしきや京染店 電話六五九〇番

帳簿洋 各種 **製本専門** 三笠町三ノ九 三省堂製本所 電話三三三四番

漬金 高價買入 中央通り 岩間商會漬金部

茶と茶道具の店 みどり茶園 吉野町一丁目電四七七〇番

求人求職は 三笠町三丁目廿五番地 公認 新京職業紹介所 電話五五二〇番

官公會社員 事務員 帳場 料理人 出前持 店員 外交員 ボーイ 女事務員 女店員 女中 女給 子守

土地家屋

土地 家屋 電話 賣買 仲介 不動產管理 店舗 住居御紹介 電話低利ニテ金融致シマス 新京東一條通五四金光教會前 **萬成社** 電話四八八四番

特別廣告

純金 高價買入 東二條通九五 電四七七四番 横濱屋質店

三色羊羹 新京輸入組合加盟店 和洋製菓 峰長春堂 電話三一九一番 電話五四四七番 同 市場内支店 電話二八四二番

貸ホール 臨時の売出しや商品見本展示の會場として貸ホールを御利用願ひます 申込電話三四九五 三浦新聞舗へ 吉野町二丁目 **商品館**

貸事務所あり （家賃四十圓） 御希望の方は 電話六一〇五番

大阪商船出帆 門司、神戸（大阪）行 ×印三等船客設備船 ▲印廣島寄港 （午前十時大連出帆） ×志あとる丸 三月廿五日 うらる丸 三月廿六日 はるぴん丸 三月廿七日 ばいかる丸 三月廿九日 亞米利加丸 三月三十一日 うすりい丸 三月卅一日 ×たこま丸 四月一日

御指定 南滿洲鐵道株式會社 滿洲採金株式會社 **大陸ホテル** ハルビンモストワヤ三號 電話 六〇一〇番

カラ心ハ節ノ御泊デ ハルビンデ 寛ゲル靜カナ親切ナ旅館デ **純日本式旅館 敷島旅館** 哈爾濱埠頭區二道街二四 電話 三六八八番

哈爾濱銀座通キタイスカヤ街の中心 **中央ホテル** 電話五三〇一一二六番 全完備設室和室洋

關東軍御指定旅館 **ナショナルホテル** 哈爾濱埠頭區地段街一一九 電話 三三九八番 三四〇番 交通至便 室内電話設備 地心中繁華 餘六十室客式洋 食和洋兩備 房暖水溫

哈爾濱旅館案内

切符發賣所 滿鐵沿線主要各驛及各地ジャパンツーリストビューロー 吉林丸 四月二日 長春丸 四月四日

專屬荷扱所 大阪商船株式會社 各地國際運輸會社支店 船車連絡切符（往復切符は汽車二割引、汽船一割引、通用期間二ケ月）大連、門司、神戸間乘船切符（往復切符は復路運賃二割引通用期間三ケ月）案内所 大連支店電（二）一五一一番 奉天出張所電話四〇八九番 新京出張所電話二二二六番

廿二日 封切 **四日間** 毎日連續三回興行 入替へがありませんから二時からでも三時からでも全部ごゆつくり御覽になることが出來ます御婦人方の奧樣方やお子達連れの晝間の御鑑賞にぜひ御利用下さいませ

▼今週のプログラム▲

松竹蒲田オールサウンド版 **妹の告白** 蒲田修造監督昇進第一回作品 坪内美子、竹内良一主演 高杉草苗、小林十九二、武田春郎助演

松竹下加茂春季超特作 オールトーキー 大曾根辰夫監督 **大江戸出世小唄** 高田浩吉、光川京子主演 志賀靖郎、小笠原章二郎、廣田昂 外下加茂オールスターキャスト

右太プロ二部春の快作 **血煙宗彈寺馬場** 谷崎十郎都さくら主演

今迄の仇討は討つものがたたえられ討たれるものが惡人として討たれるものがすまされてゐた、それては討たれたものの靈も慰められぬ、討たれる者への同情をしてやることも…と製作されたこの映畫は皆様に何物かを暗示することでせう…

長春座

二十三日より 土、●曜晝夜三回 ●神田俊二主演●

雪の救援列車 日活時代劇新入特作品 市川百々之助 阪東勝太郎 主演

仇討大乘峠 日活特作トーキー明朗篇 江川宇禮雄、沖悅二、澤村貞子、山路ふみ子 主演

新妻ご居候

新京キネマ 電話二〇六八番

酒祭り

地上の萬物は春の陽光に目覺め

やる知君

東一條北詰

唄の等香ふ歌にからか高 分氣濱の

バーホンモク 電話三五五九番

酒祭り

森永ビスケット

改名廣告

弊館儀今般左記の通り改名致し候條此段謹告仕候尚今後とも舊に倍し御愛顧御利用の程御禮申上候

改名 **八島館**（八島小學校前）

●一泊其他短期宿泊歡迎●

高等下宿（元肥長屋）**八島館** 營業主 針金スキ 電話五二四六番

女店員募集 年齢十七歳より二十二歳まで 保證人 市内に確實なる保證人を要す 右希望の方は履歴書持參來店あり度し 時計、貴金屬、寫眞機、蓄音器の店 **森洋行** 新京中央通四八 電話三八七三番

廣告 苦力配給 引越運搬の御用は 天津協立土木公司 苦力供給出張所 新京錦町二九號 **丸中組** 電話六二六六番

國都ホテルと食堂

御宴會 御會食 おいしい料理とお洋食は國都ホテルへ

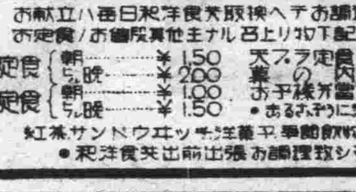

國都ホテル 新京 お朝食七時より お晝食十時より お夕食 神社お參拜の西公園お散歩のお歸りにはお立寄りを願ひます 新京中央通（神社南隣）電話代表四四一五番

お献立は新日本洋食大阪へテ お調理致シマス お定食 洋定食 朝 ¥1.50 晩 ¥2.00 和定食 朝 ¥1.00 晩 ¥1.50 天プラ定食 ¥1.00 の内 ¥.80 お子様弁當 ¥.50

採用 新京及滿洲各重要都市ニ駐在記者二名宛ヲ採用ス日滿人中相當資格信用ヲ有スル者志望者ハ至急履歴書携帶本人來談 新京日本總領事館前都ホテル内 朝鮮警察新聞社特派員宛

女子事務員募集 一、有夫ノ方ニシテ算盤、記帳ニ經驗アル方ヲ望ム 一、履歴書持參本人來談 一、面會時間三月二十五日自午前十時至午後三時 新京中央通り四〇番地 株式會社 **ヤマト商會新京支店**

廣告 海陸運輸 內地仲繼 市內運搬 引越荷物 其他一般 トラックで安全、確實迅速、低廉に運送致します ●御用命下さい 新京富士町六丁目二番地 **丸仲運輸新京支店** 電話二三二七番 六五五一番 本店 大連市信濃町一二三五番地 振替大連六四八一番 支店 錦州、奉天、哈爾濱、吉林

改名一週年記念

本日より二十七日まで **謝恩特別サービス**

櫻花爛熳! 當ホールに咲き誇る櫻花を御賞覽下さい 皆樣の御出を御待ち致して居ります

城内銀座（大馬路通り） カフエー **太陽**

金物百貨店

掛賣を廢して「現金制度」最低の値段にて皆樣へ

新京三笠町 **西脇洋行**

新京興安大路 **新盛洋行** 電話三三〇六番

外交員採用 三十歳前後ノ奮闘家ヲ望ム左記ニ御來談ヲ乞フ 新發屯興安大路四〇八 向春莊 上村清記

御待合 御同伴歡迎 **天昇**

梅ヶ枝町一丁目六 電話四七六一番

電話讓り受たし 御希望のお方は電話六六八三番へ御紹介を乞ふ **大江**

文具をお買ひになるなら 高級品で何品でも即座に揃ふ他のお店でないものでも間に合ふ感じの良い品で値のお安い 文房具專門の **林洋行へ** 入學進級の贈り品色々あり 電話 二六六五 六一六五 三三六五 五六六五番

木炭 三笠町三丁目 **盛倉商店** 電二三八〇番 京圖線・樺林製炭所特製

俄然躍り出た 超速度湯沸器……現はる!

本器一個で四季の用湯に困る事絶對なし 一、水で直ちに湯と變り炊事、洗濯、行水に熱湯に湧出で大變御家庭のお役に立つて奧樣方の御賞讚を頂いてゐます 第一燃料は何でも氣持良く火附き容易

●經費 少く價格低廉他に比類なき絶對家庭品です持ち運び經便で場所をとらない

●定價 金三圓八十錢 出宣傳中は破價提供致します

●御注文の節は遠近を不問即時お屆け致します

發賣元 東京昭和發明協會 出張販賣所 新京寛城子入口 特約販賣店 新京日本橋通六〇番地 **新昌公司** 電話三三五七番

おでんホール 開店御披露

三月廿二日開店 三日間 粗品進呈

味覺本位の生粋江戸式おでん小鉢料理 御定食、丼物 御試食御批判願上候

日本橋通すし竹食道横 元の食道跡 **紅家** 電話五七〇八番

カタログ進呈

特に勉強す乞見積

特許川上式ペーチカ 溫水蒸氣煖房裝置 設計施工

川上工務所 新京朝日通七馬路 電話四九〇八番

日本政府特許及新案登錄番號
No. 77220
同 88452
同 111278
同 118425
同 136513
同 143508
同 145910
同 145911
同 145912
同 150517
同 152914
同 163395
同 147842
同 166.92
同 20212
同 53786
同 217639
外出願 5件

川上式ペーチカ
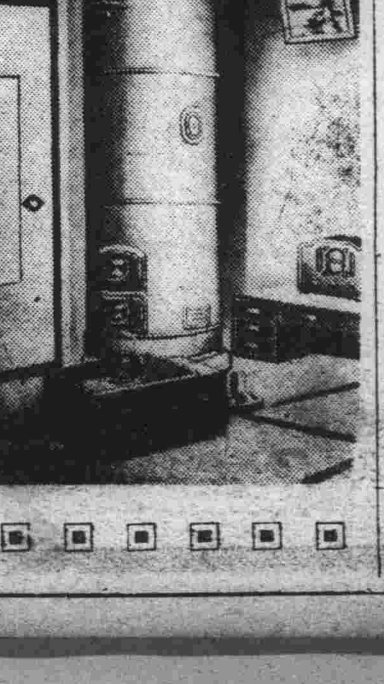
弊工務所十數年來ペーチカ及煖房裝置に關し常に實地研究を怠らず斯界の尖端を進み既に其等に關し數件の專賣特許權十數件の實用新案權を得、年々數千基のペーチカ築造御用命は何を物語る?